

ESTUDIO SOBRE LA VIVIENDA DE LOS TRABAJADORES AGRÍCOLAS DEL CONDADO DE VENTURA

FASES 2 Y 3

Presentación
de Resumen
Otoño de
2024



COORDINADO Y FINANCIADO POR EL CONDADO DE VENTURA, Y LAS DIEZ CIUDADES; ¡Y EN COLABORACIÓN CON HOUSE FARM WORKERS!



bae urban economics

ESTUDIO Y PLAN DE ACCIÓN SOBRE LA VIVIENDA DE LOS TRABAJADORES AGRARIOS EN TODO EL CONDADO

- Iniciado por el Condado de Ventura, junto con la organización local sin fines de lucro *House Farm Workers!*, en Otoño de 2021:
 - Identificar las necesidades de vivienda de los trabajadores agrícolas en el Condado y considerar soluciones alternativas para mejorar y desarrollar las tan necesarias viviendas para trabajadores agrícolas en todo el Condado..
- El proyecto aborda el Programa HE-E del Elemento Vivienda 2021-2029 certificado del Condado, y los programas adoptados en varias ciudades del CV que indican el apoyo de todo el condado a la vivienda de los trabajadores agrícolas.



SOCIOS DEL PROYECTO

La Agencia de Gestión de Recursos del Condado de Ventura se dedica a garantizar una calidad de vida sostenible protegiendo la salud, la seguridad y la capacidad de recuperación de nuestra comunidad y nuestro medio ambiente..

House Farm Workers! Promueve una Vivienda asequible, segura y estable para los trabajadores agrícolas del condado de Ventura y sus familias a través de la educación y la abogacía desde 2004.

VISIÓN GENERAL DEL ESTUDIO SOBRE LA VIVIENDA DE LOS TRABAJADORES AGRÍCOLAS

Fase 1: Formación del Consejo Asesor

- Aproximadamente 40 partes interesadas de la comunidad, incluyendo el condado de Ventura y las diez ciudades

Fase 2: Metodología y Diseño de la Encuesta

- Instrumentos de encuesta, planes de divulgación, material de capacitación

Fase 3: Realización de la Encuesta

- Encuestas a empleadores y trabajadores agrícolas, entrevistas a las partes interesadas, sesión de grupos de discusión de trabajadores agrícolas

Fase 4: Estudio y plan de acción de los trabajadores agrícolas

- Pendiente

Fase 5: Participación de la comunidad en la aplicación del plan de acción

- Pendiente

FASES 2 Y 3 DEL PROYECTO

- **Fases 2 y 3** fueron coordinados y financiados por :
 - Condado de Ventura;
 - Las 10 ciudades (Camarillo, Moorpark, Newbury Park, Ojai, Oxnard, Port Hueneme, Santa Paula, Simi Valley, Thousand Oaks y Ventura);
 - La Comisión de Transporte del Condado de Ventura (VCTC); y
 - El Fondo Thelma Hansen de la UC
- El estudio y el plan de acción serán utilizados por las diez ciudades y el condado para desarrollar programas y estrategias específicas para abordar las necesidades de vivienda identificadas de los trabajadores agrícolas, y para apoyar a las empresas agrícolas con una mano de obra estable y saludable.



EQUIPO DEL PROYECTO DE LAS FASES 2 Y 3

Condado de Ventura,
Agencia de Gestión de Recursos/
División de Planificación

House Farm Workers! (HFW!)

Condado de Ventura
Agencia de Servicios Humanos/
Programa de Recursos para Trabajadores Agrícolas (FRP
por sus siglas en inglés)

BAE Urban Economics (BAE)



MATERIALES DESARROLLADOS PARA LA FASE 2

Guías para las entrevistas con las partes interesadas

- Preguntas adaptadas a los diferentes tipos de partes interesadas, incluidos los representantes y defensores de los trabajadores agrícolas, los representantes de la industria agrícola

Encuesta a empresarios

- Metodología de la encuesta, plan de divulgación e instrumento de encuesta (formato de encuesta en línea)

Encuesta a los trabajadores agrícolas

- Metodología de la encuesta, plan de divulgación, instrumento de la encuesta (inglés y español) y materiales de formación del equipo de la encuesta.



ENTREVISTAS CON LAS PARTES INTERESADAS

Invierno 2022-2023

ENTREVISTAS CON LAS PARTES INTERESADAS - ACTIVIDADES CLAVES

- El Comité de Coordinación identificó a las partes interesadas claves
- Realizó actividades de divulgación entre las partes interesadas clave para solicitar entrevistas
- Realizó 11 entrevistas por teléfono
- Resumió los resultados de las entrevistas para incorporarlos al informe de la fase 2-3

ENTREVISTAS CON LAS PARTES INTERESADAS

OBSERVACIONES CLAVES

- Existe un grave problema de deterioro de la disponibilidad y asequibilidad de la vivienda para los trabajadores agrícolas del condado de Ventura.
- Los bajos salarios y las vulnerabilidades únicas de los trabajadores agrícolas agravan la crisis de la vivienda para este colectivo.
- Como resultado de los problemas de vivienda para los trabajadores agrícolas, los empresarios se enfrentan a dificultades para contratar y retener una mano de obra suficiente, lo que puede requerir cambios en los cultivos y en la producción de la industria en el futuro.



ENCUESTA A EMPRESARIOS AGRÍCOLAS

De marzo a Agosto de
2023

ENCUESTA A EMPRESARIOS — ACTIVIDADES CLAVES

- Desarrolló el instrumento de la encuesta y el material de apoyo
- HFW! llevó a cabo actividades de divulgación entre la comunidad de empleadores agrícolas con el apoyo de VC Farm Bureau para fomentar la participación en la encuesta a través de SurveyMonkey
- BAE supervisó las respuestas a la encuesta y trabajó con FRP y HFW! para orientar la divulgación según fuera necesario
- HFW! llevó a cabo un seguimiento de la comunidad de empleadores agrícolas para aumentar la respuesta a la encuesta.

RESPUESTA A LA ENCUESTA DE EMPRESARIOS

- Entre marzo y agosto de 2023, 40 representantes de empleadores agrícolas del condado de Ventura respondieron a la encuesta
- Representación en todos los sectores clave, incluyendo bayas, huertos, cultivos rotativos, viveros y contratación de mano de obra agrícola
 - Cítricos y aguacate, los más representados
- Representación en las principales regiones agrícolas del condado de Ventura

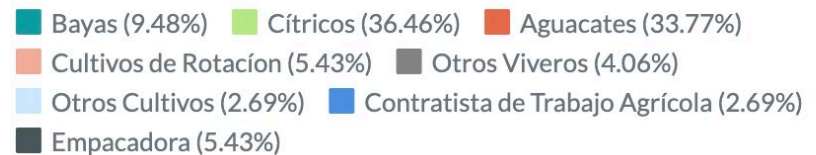



OBSERVACIONES CLAVES DE LA ENCUESTA A EMPRESARIOS

NECESIDADES DE MANO DE OBRA EN LOS PRÓXIMOS 5 AÑOS

El 94% de los encuestados espera unas necesidades laborales entre estables y crecientes en los próximos cinco años

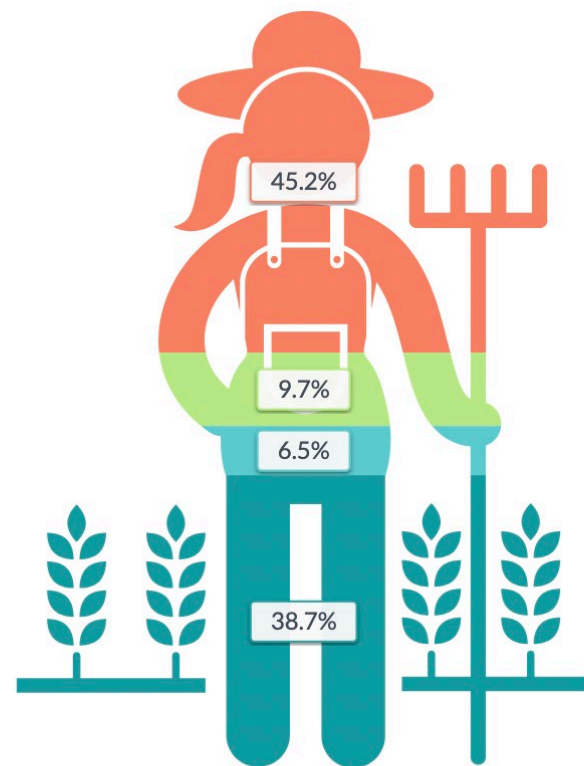

- Aumentará
- Disminuirá
- Disminuirá la necesidad de mano de obra debido al aumento de la eficiencia.
- Permanecerá igual

SUFICIENCIA DE LA OFERTA DE VIVIENDAS PARA TRABAJADORES AGRÍCOLAS

El 77% de los encuestados no están de acuerdo con que la oferta de viviendas para trabajadores agrícolas sea suficiente

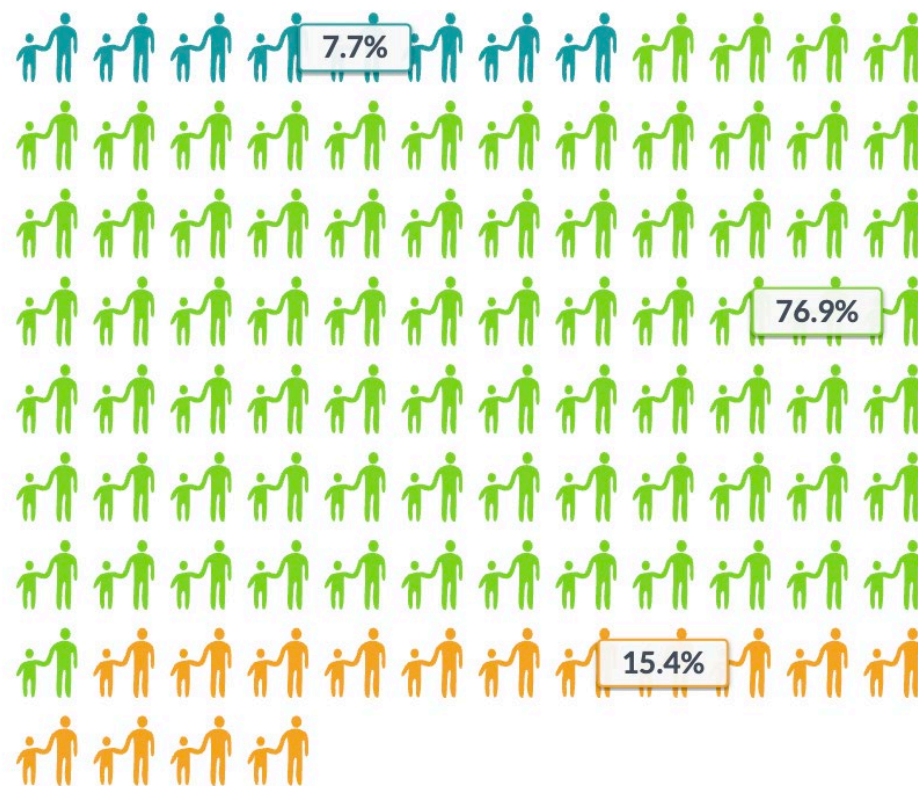

■ Sí ■ No ■ No lo sé

Reasons for Not Providing Employee Housing in the Future

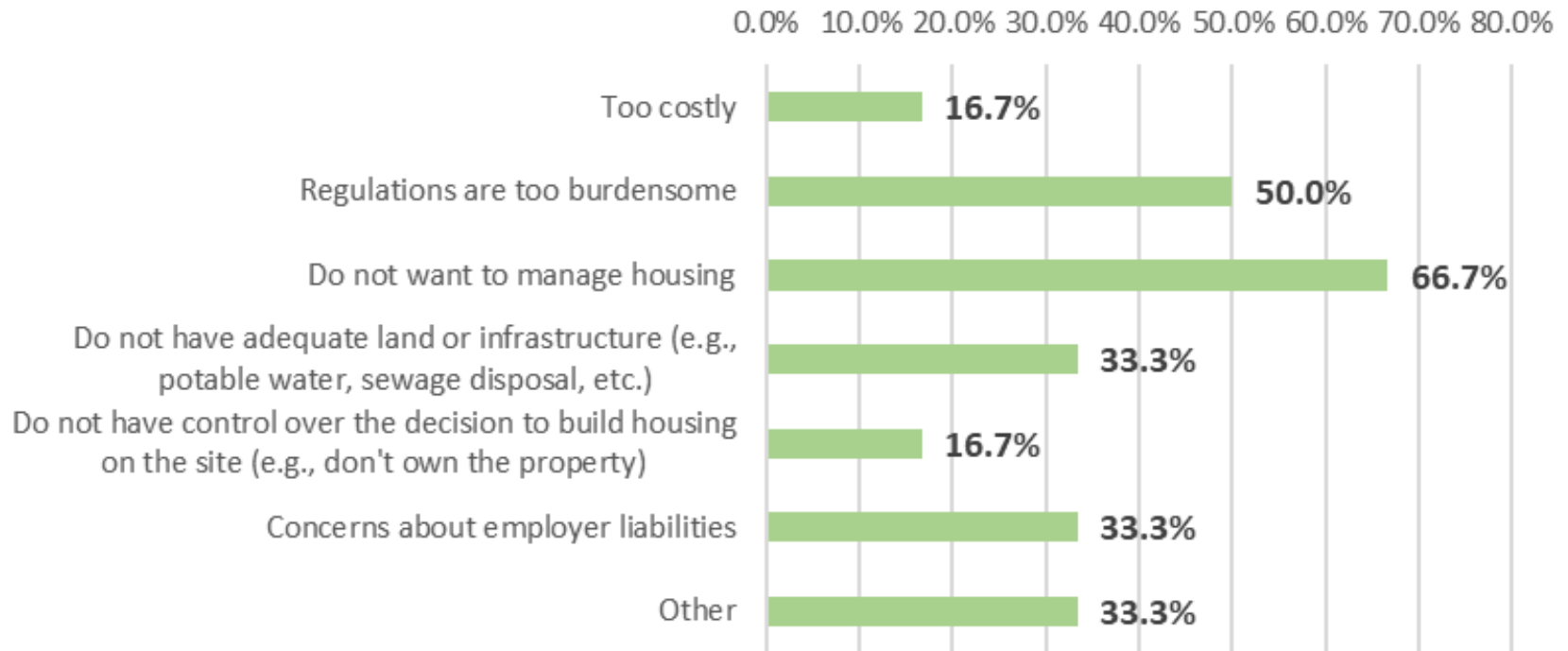

RAZONES PARA NO PROPORCIONAR VIVIENDA A LOS EMPLEADOS

La razón más frecuentemente mencionada para no proporcionar vivienda a los empleados es no querer administrar la vivienda



ENCUESTA A LOS TRABAJADORES AGRÍCOLAS

De abril a octubre 2023

ENCUESTA A LOS TRABAJADORES AGRÍCOLAS

- ACTIVIDADES CLAVES

- BAE y el FRP elaboraron la encuesta a los trabajadores agrícolas y los materiales de apoyo
- Los socios del proyecto implementaron un plan de divulgación para informar a la comunidad sobre la encuesta.
 - Proporcionaron una visión general del proyecto; desarrollaron una página web bilingüe del proyecto, folletos bilingües, vídeos informativos en cinco idiomas; puestos en persona en actos comunitarios y cobertura en los medios sociales.
 - La divulgación se hizo directamente a los empleadores agrícolas.
- BAE capacitó al personal del Programa de Recursos para Trabajadores Agrícolas (FRP) para la realización de encuestas
- *HFW!* y el FRP coordinaron las actividades de divulgación para programar las entrevistas de la encuesta a los trabajadores agrícolas en persona

ENCUESTA A LOS TRABAJADORES AGRÍCOLAS - ACTIVIDADES CLAVES (CONT.)

- FRP realizó entrevistas individuales con los trabajadores agrícolas en cinco idiomas: español, mixteco, zapoteco, purépecha, inglés
- BAE supervisó los resultados de las encuestas y se coordinó con *HFW!* y FRP para dirigir las encuestas y alcanzar los objetivos por tipo de cultivo y zonas agrícolas
- Nivel de esfuerzo requerido para completar esta tarea :
 - ✓ El instrumento de encuesta se probó dos veces en español para mayor eficacia
 - ✓ Se utilizaron iPads para la encuesta
 - ✓ La encuesta duró normalmente entre 20 y 30 minutos
 - ✓ Los encuestados recibieron un incentivo al completar la encuesta
- FRP confirmó que se cumplían los requisitos de cultivo y ubicación (según la Metodología de Encuesta); asegurándose de que se encuestaran todas las ubicaciones de VC/funciones de AG
- BAE tabuló los resultados para incorporarlos al informe resumido de la fase 2-3

POBLACIÓN ESTIMADA DE TRABAJADORES AGRÍCOLAS

- BAE estimó un empleo medio anual de 25,000 trabajadores agrícolas en el condado de Ventura (*Basado en datos del Departamento de Desarrollo de Empleo de California, la Oficina de Análisis Económico de EE.UU. y el Censo de Agricultura de 2017.*)
 - La estimación representa puestos de trabajo, no trabajadores; puede excluir a quienes son empleados informales
 - Algunos empleos pueden estar ocupados por más de un trabajador (por ejemplo, rotación de empleados durante el año); y.
 - *Algunos trabajadores pueden tener más de un empleo en la agricultura (por ejemplo, trabajan para más de un empleado)*
- El Elemento de Vivienda 2021-2029 del Condado de Ventura estimó entre 18.000 y 36.500 trabajadores agrícolas; y declaró que la información recibida del Comisionado Agrícola de la CV y del grupo de trabajo House Farm Workers! indica que el extremo superior de la horquilla es más preciso y debería utilizarse para estimar las necesidades de vivienda de los trabajadores agrícolas.
- Es probable que el número real de trabajadores agrícolas se encuentre dentro de la horquilla de 25,000 y 36,500

RESPUESTA A LA ENCUESTA DE TRABAJADORES AGRÍCOLAS

- FRP completó 417 encuestas en persona con trabajadores agrícolas no H-2A del condado de Ventura entre abril de 2023 y octubre de 2023
- Los encuestados trabajaban en todos los cultivos principales del condado de Ventura, así como en empacadoras y servicios de apoyo agrícola, como contratistas de mano de obra agrícola
- Los encuestados trabajaban en todas las principales regiones agrícolas del condado de Ventura

Completed Surveys vs. Targets by Survey Categories (417 completed surveys, 11-10-23)

Area*	Crops							Total Target*	Surveyed *
	Berries	Citrus	Avocado	Rotational Crops	Other	Rangeland	Support Activities		
Camarillo/Somis (a)	20	1	0	5	10	0	0	36	70
Fillmore/Piru	1	3	1	1	8	0	0	15	34
Meiners Oaks/Ojai (Upper and Lower)	1	0	0	0	2	0	0	3	8
Moorpark	15	5	2	1	5	0	0	28	28
Oxnard/Port Hueneme	149	1	0	17	11	0	0	178	181
Santa Paula	5	2	1	1	2	0	0	12	52
Simi Valley	0	0	0	0	0	0	0	0	0
Thousand Oaks-Newbury Park	0	0	0	0	0	0	0	0	0
Ventura (b)	19	0	0	1	1	0	0	21	50
Other (Countywide Support: FLC, Packing House, etc.)	0	0	0	0	0	0	104	104	
Total Target	210	12	5	27	40	1	104		
<i>Surveyed *</i>	<i>231</i>	<i>72</i>	<i>69</i>	<i>82</i>	<i>45</i>	<i>6</i>	<i>106</i>		

* Refer to the Survey Stratification section in the Farmworker Survey Summary Report for explanation of agricultural sub-basins and survey targets. The completed surveys by crop and by area do not total to 417 because farmworkers could work with more than one crop and/or in more than one area.

Notes:

(a) Includes Arroyo Santa Rosa Valley and Pleasant Valley.

(b) Includes Ventura Mound.

Source: BAE, 2024

OBJETIVOS DE LA ENCUESTA

Objetivo Total de Encuestas:
400

Total de Encuestas
Completadas: 417

CARACTERÍSTICAS DE LAS PERSONAS ENCUESTADAS

- 42% hombres, 57% mujeres, el resto no declaró
- Edades comprendidas entre los 18 y los 78 años y una edad media de 39 años
- Representación en todos los sectores clave, incluyendo bayas, huertos, cultivos rotativos, viveros, emparadoras y contratación de mano de obra agrícola
- Representación en las principales regiones agrícolas del condado de Ventura



■ Masculino (42.04%) ■ Femenino (57.16%)
■ Prefiere no decir (0.8%)



OBSERVACIONES CLAVES DE LA ENCUESTA A LOS TRABAJADORES AGRÍCOLAS

EMPLEOS ADICIONALES AL TRABAJO AGRÍCOLA

El 97.1% de los encuestados sólo trabaja en la agricultura



- Ningún otro trabajo/Sólo en Ag.
- Comercio/Servicios
- Restauración/Hostelería
- Construcción/Mantenimiento
- Cuidado de Niños
- Otro

NÚMERO DE AÑOS VIVIENDO EN EL CONDADO DE VENTURA

La mitad de los trabajadores agrícolas han vivido aquí más de 15 años y la otra mitad con menos de 15 años

Promedio de años
viviendo en el condado de
Ventura



15 Años

PORCIÓN DEL AÑO QUE VIVE EN EL CONDADO DE VENTURA

La residencia en el condado de Ventura oscila entre cinco meses y 60 años, con una mediana de 15 años.



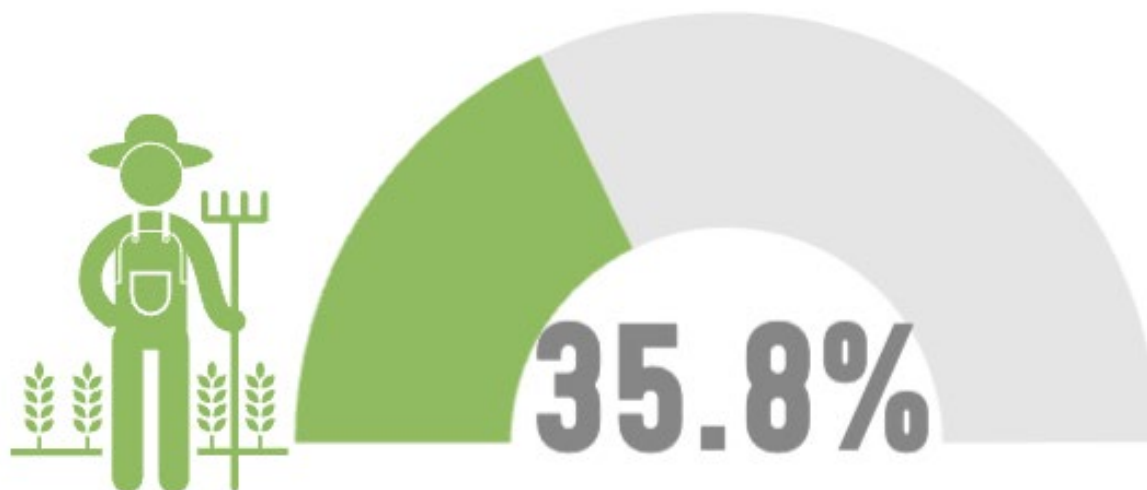

de los trabajadores agrícolas informan de que necesitan seis o más reparaciones en su vivienda

Los tipos de reparaciones pueden variar desde problemas menores (por ejemplo, sustituir el detector de humos, reparar las rejillas de las ventanas, proporcionar una recogida de basura uniforme, etc.) hasta reparaciones importantes que afecten a la salud y la seguridad (por ejemplo, arreglar el mal estado del alcantarillado/sistema séptico, no disponer de una cocina independiente, moho/suciedad, etc.) que puede ser necesario abordar si se producen en la misma unidad.

ENCUESTADOS CON SEIS O MÁS REPARACIONES DE VIVIENDA IDENTIFICADAS

Mientras que algunas condiciones identificadas para reparaciones pueden, de forma aislada, ser relativamente menores, otras condiciones podrían suponer acumulativamente riesgos para la salud o la seguridad personal, para niños, ancianos y poblaciones vulnerables.

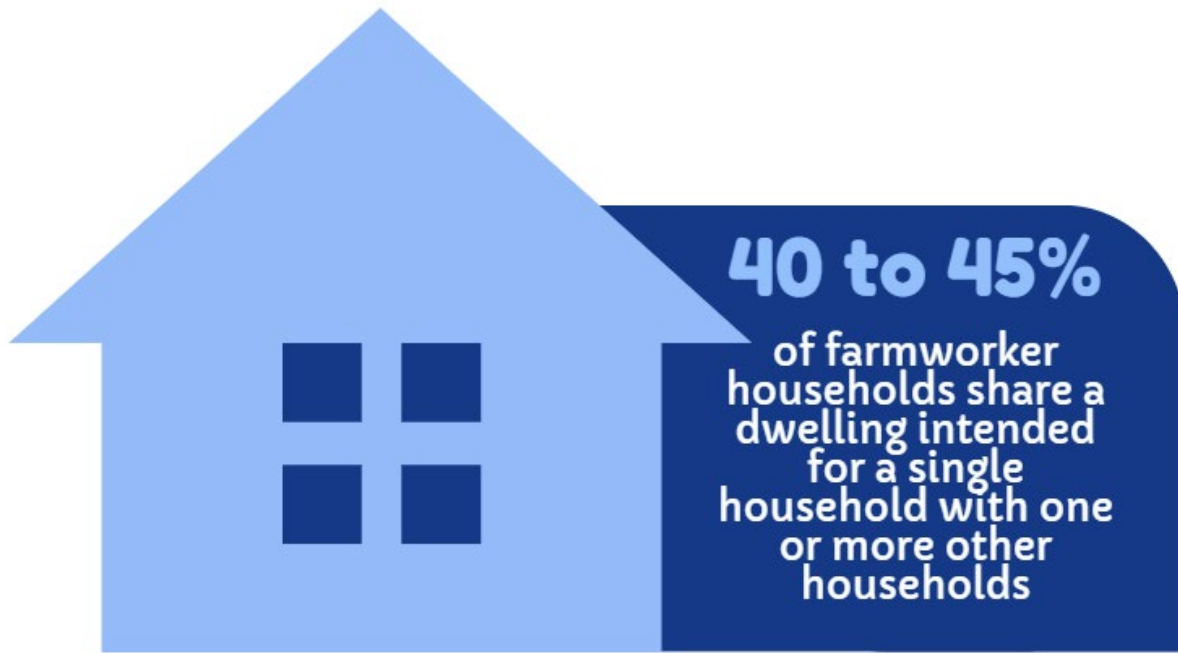

HOGARES DE TRABAJADORES AGRÍCOLAS QUE COMPARTEN VIVIENDA CON OTROS HOGARES

- 40.1% de los encuestados comparten el cuarto de baño con personas ajenas a su hogar.
- 43.1 % comparten la cocina con personas ajenas a su hogar.

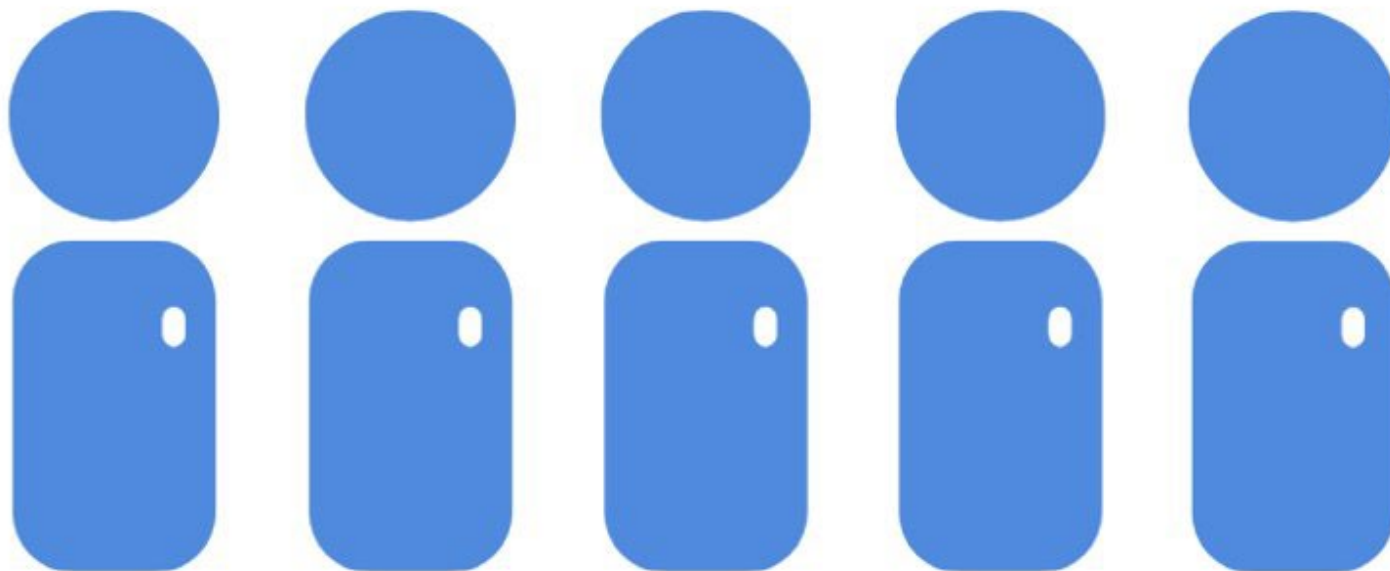

**A efectos de este informe, un hogar incluye a los miembros de la familia emparentados y a todas las personas no emparentadas, si las hubiera, como inquilinos, hijos de acogida, pupilos o empleados que compartan la unidad de vivienda. Una persona que viva sola en una unidad de vivienda, o un grupo de personas no emparentadas que compartan una unidad de vivienda, también se cuenta como hogar.*

TAMAÑO DEL HOGAR DEL TRABAJADOR AGRÍCOLA

La media del tamaño de los hogares encuestados es de 5 personas

INGRESOS

- **A efectos de este informe, un **hogar** incluye a los miembros de la familia emparentados y a todas las personas no emparentadas, si las hubiera, como inquilinos, hijos de acogida, pupilos o empleados que compartan la unidad de vivienda. Una persona que viva sola en una unidad de vivienda, o un grupo de personas no emparentadas que compartan una unidad de vivienda, también se cuenta como hogar.*

Ingresos personales de los trabajadores agrícolas

El ingreso personal medio en 2022 de los encuestados estaba entre 22.500 y 24.999 dólares

Ingresos Familiares*

El ingreso familiar medio en 2022, cuando se combina con otros miembros del hogar fue de 35.000 dólares y 37.499 dólares

Ingresos Gastados en Vivienda

El 48% de los ingresos combinados del hogar se destina al coste de la vivienda

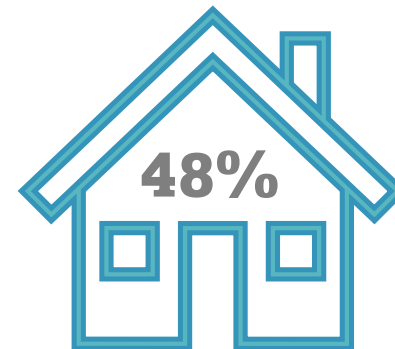

TIPO DE VIVIENDA PREFERIDO

El 89.4% de los encuestados preferiría vivir en una casa unifamiliar



MODO DE DESPLAZAMIENTO

El 74% de los encuestados utiliza su vehículo personal para desplazarse

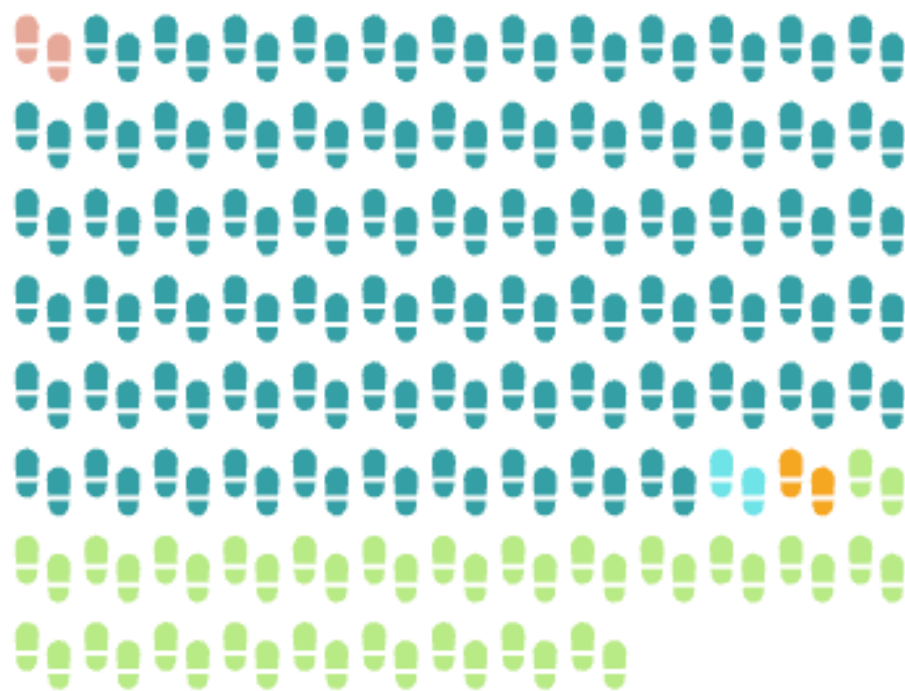

- A pie (0.99%)
- Bicicleta (0.3%)
- Vehículo personal (73.76%)
- Coche compartido (0.89%)
- Autobús o camioneta proporcionados por el empleador (...)
- Pague a alguien para que le lleve (23.17%)



REUNIÓN DEL GRUPO DE ENFOQUE DE TRABAJADORES AGRÍCOLAS

25 de octubre de 2023

PLANIFICACIÓN

REUNIÓN DEL GRUPO DE ENFOQUE

- Evento financiado por VCTC y UC Thelma Hansen
- Los socios del proyecto y el VCTC desarrollaron tableros en español e inglés para las estaciones de los grupos focales
- El Comité de Planificación diseñó materiales de divulgación en inglés y español, y se comprometió con los empleadores agrícolas para reunir a los participantes de los grupos focales
- Llevó a cabo la capacitación de los facilitadores de las reuniones
- Área de arte donada por el Museo de Arte de Santa Paula



REUNIÓN DEL GRUPO DE ENFOQUE

ACTIVIDADES CLAVES DEL EVENTO

- Organizó una sesión de grupo de discusión con 34 participantes, que hablaban 5 idiomas
- Los participantes trajeron a miembros de sus familias, en total 80 asistentes
- 27 miembros del personal de cuatro agencias colaboraron en el evento
- Se proporcionó un incentivo a todos los trabajadores agrícolas participantes, así como una cena con servicio de catering para todos los asistentes
- El Comité de Coordinación recopiló las aportaciones de los grupos



OBSERVACIONES CLAVES DE LA REUNIÓN DEL GRUPO DE ENFOQUE:

VIVIENDA

Participantes

- 1/3 vivienda compartida
- 2/3 interesados en un préstamo condonable para comprar una vivienda
- El español es el idioma más hablado en el hogar de los participantes

Retos de la Vivienda de los Participantes

- Vivienda adecuada inasequible
- Demasiado pequeño
- Distancia a las escuelas
- No saber a quién dirigirse sobre cuestiones de vivienda

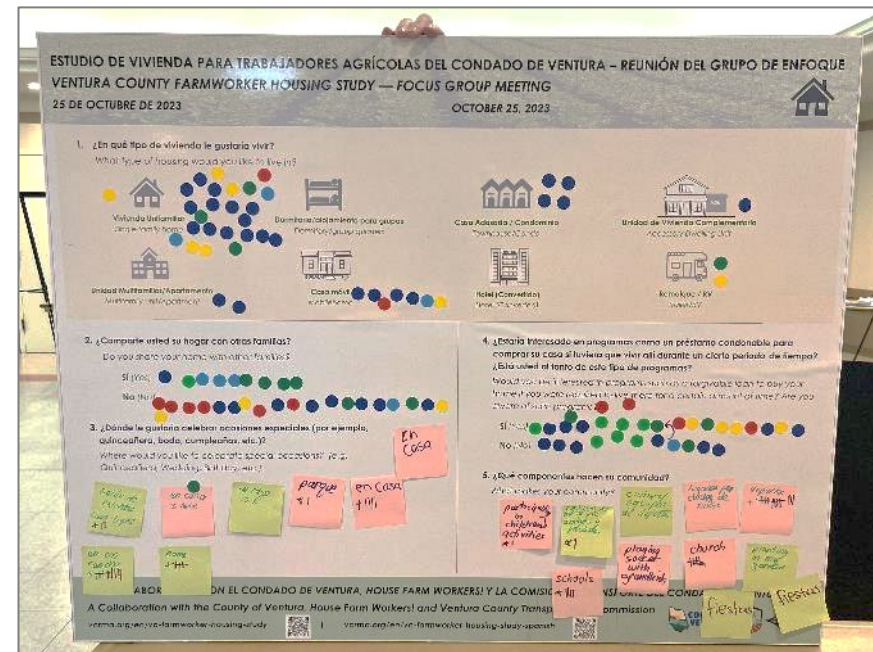

OBSERVACIONES CLAVES DE LA REUNIÓN DEL GRUPO DE ENFOQUE:

DONDE VIVIR

- Los participantes en los grupos de discusión validaron en general los resultados de la Encuesta sobre Trabajadores Agrícolas
 - Fuerte preferencia por las viviendas unifamiliares
 - La mayoría de los trabajadores agrícolas viven en la zona de Oxnard/Port Hueneme y a lo largo del corredor de la carretera 126.
 - El 40% preferiría vivir en un rancho; el 60% preferiría vivir en una comunidad
 - ¿Qué hace a una comunidad? Deportes, iglesia, escuela, servicios accesibles

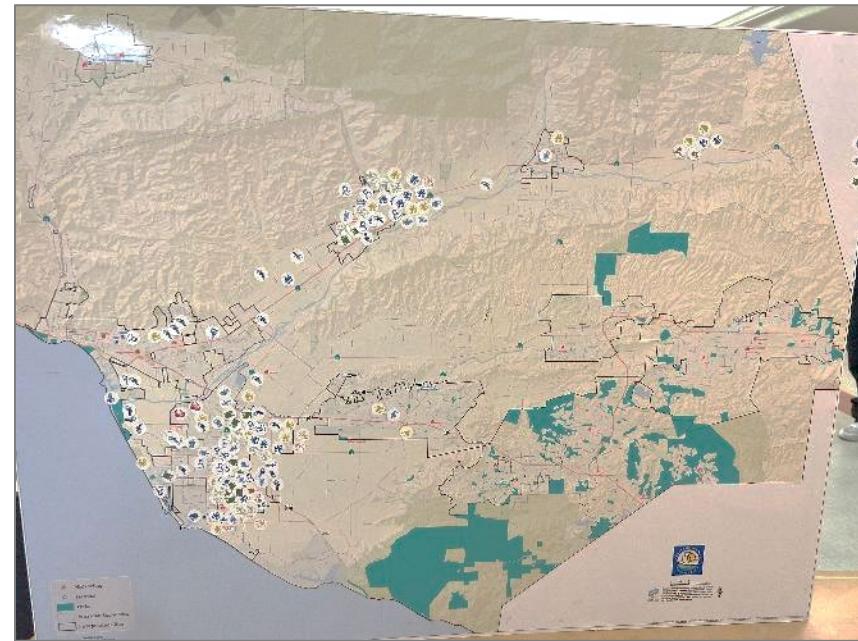

OBSERVACIONES CLAVES DE LA REUNIÓN DEL GRUPO DE ENFOQUE :

TRANSPORTE Y COMUNIDAD

- Los retos relacionados con el transporte incluyen el coste, los problemas para aparcar en casa o en el trabajo, la sensación de inseguridad al utilizar el transporte público
- La mayoría de los trabajadores agrícolas se desplazan al trabajo en un vehículo personal
- El costo, el tamaño y la distancia a las escuelas fueron los retos relacionados con la vivienda más citados
- La mayoría de los participantes indicaron que no sabían a quién dirigirse para obtener ayuda con el transporte (2/3) o los problemas de vivienda (97%)

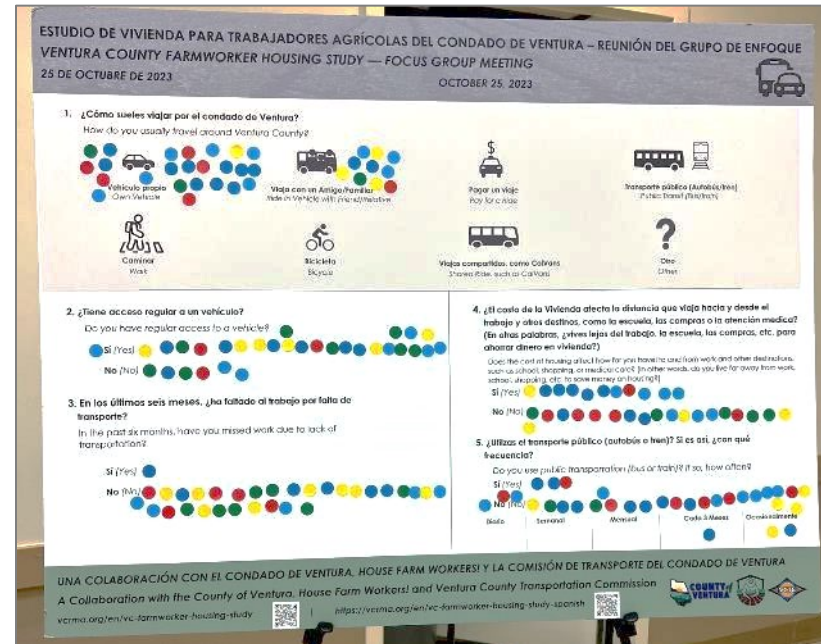



ÁREAS DE CONSENSO |

ÁREAS DE CONSENSO

Crisis de la vivienda - Todos los grupos reconocen el grave problema del deterioro de la disponibilidad y asequibilidad de la vivienda para los trabajadores agrícolas en el condado de Ventura, agravado por los bajos salarios de los trabajadores agrícolas y sus vulnerabilidades únicas.

Trabajadores H-2A - Las entrevistas a las partes interesadas y los encuestados de la Encuesta a Empleadores coinciden en que existe una creciente utilización de trabajadores H-2A en respuesta a la escasez de mano de obra nacional.

Condiciones de vivienda - Tanto la Encuesta a los Trabajadores Agrícolas como la Sesión de los Grupos de Enfoque destacan que las condiciones actuales de vivienda para los trabajadores agrícolas no son adecuadas, y que muchos se ven obligados a comprometer sus condiciones de vida, principalmente debido a la falta de asequibilidad de una vivienda más adecuada.

ÁREAS DE CONSENSO (CONT.)

Transporte - Tanto la Encuesta a los Trabajadores Agrícolas como la Sesión de Grupos de Enfoque indican que la mayoría de los trabajadores agrícolas utilizan vehículos personales para desplazarse, y el coste del transporte es un problema importante.

Falta de conocimiento sobre dónde encontrar ayuda – Tanto la Encuesta a los Trabajadores Agrícolas como la Sesión de Grupos de Enfoque indican que la mayoría de los trabajadores agrícolas no saben dónde encontrar ayuda para cubrir sus necesidades de vivienda o servicios sociales..



EL TRABAJADOR AGRÍCOLA TÍPICO DEL CONDADO DE VENTURA

NOTAS DE NUESTROS TRABAJADORES AGRÍCOLAS Y SUS FAMILIAS

"La falta de opciones de vivienda asequible nos ha obligado a arreglárnoslas con lo poco que tenemos, soportando el estrés y la incertidumbre constantes que conlleva vivir en esas condiciones... **La idea de tener un hogar estable y seguro me llena de añoranza y del deseo de la seguridad y la comodidad que podría proporcionar una situación de vida así.** Si tuviéramos la suerte de vivir en un ambiente de vivienda más asequible, imagino que los impactos positivos serían profundos..."

~ Julian O.

"Antes de vivir en el Rancho Lloyd-Butler, **mi familia y yo vivíamos en un pequeño garaje que sólo tenía una ventana.** Somos una familia de 5 miembros y nunca había espacio suficiente para todos, así que muchas veces era difícil darnos la intimidad que queríamos y necesitábamos. Durante mucho tiempo mi mamá siguió buscando casas y otros lugares donde pudiéramos alquilar, pero como el trabajo de mi papá no era bien pagado era muy difícil encontrar una vivienda asequible... **Desde que vivo aquí puedo decir que mi familia parece más en paz y mucho más feliz, incluida yo misma.**"

~ Jamillet R.

"En nuestro apartamento [de un cuarto], **duermo en la sala de estar, junto con mi hermano mayor y mi hermano pequeño, mientras que mi hermana pequeña duerme en el cuarto con mi madre y mi padre.** Tener a tanta gente en un espacio tan pequeño significaba que la casa nunca estaba tranquila y, aunque a veces lo agradecía, había otras en las que **deseaba que los tiempos fueran diferentes**"

~ Jazmin G.



NOTAS DE NUESTROS TRABAJADORES AGRÍCOLAS Y SUS FAMILIAS

“Vivimos en una casa móvil desde hace 11 años... En invierno, **tenemos que dormir con cuatro cobijas porque nuestro sistema de calefacción no funciona.** Cuando llueve, **nuestro tejado y ventanas empiezan a tener goteras, así que tenemos cubetas para recoger la lluvia...** En verano, cuando hace calor, **las hormigas entran a nuestra casa y hay hormigas por todas partes.** Se meten en nuestra comida, y a veces no podemos comer la comida hasta que quitamos las hormigas.”

~ Elizabeth R.

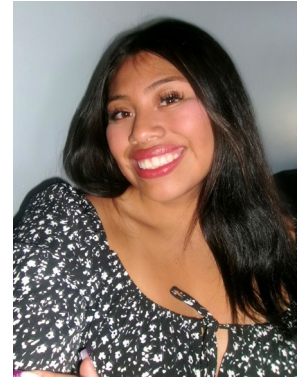

“Nos encanta vivir aquí [en las Viviendas de Desarrollo Económico de Cabrillo]. **He visto a la comunidad crecer aquí unida.** Vivir en un buen barrio tiene muchas ventajas. No tenemos violencia ni a la policía patrullando la zona por la noche. La comunidad trabaja unida para mantener un ambiente seguro... **Vivo en una zona en la que estamos cerca de tiendas, escuelas y gasolineras.** Ir a pie al colegio o al médico me lleva menos de 20 minutos, lo que es estupendo.”

~ Angela C.

“Desde que era niña, he visto los sacrificios de mis padres para proporcionarme lo necesario mientras trabajaban sin parar para pagar **el alto costo del alquiler** e incluso descuidando su salud. **Mi familia no pasaría por las continuas luchas si viviera en un ambiente de vivienda más seguro y asequible...**”

~ Agle R



"CELEBRAMOS EL TRABAJO EN EQUIPO ENTRE LOS LÍDERES Y LA COMUNIDAD DEL CONDADO DE VENTURA QUE APOYAN LA MEJORA DE LA VIVIENDA PARA LOS TRABAJADORES AGRÍCOLAS, NUESTROS TRABAJADORES ESENCIALES. LA ENCUESTA ES EL EJEMPLO MÁS RECIENTE DE COLABORACIÓN CONTINUA."

~ **CONSEJO ASESOR**

PRESENTACIONES A LAS PARTES INTERESADAS

- 5 de septiembre, 2024 – Publicación del informe de la encuesta y difusión a los medios
- 10 de septiembre, 2024 – Junta de Supervisores del Condado
- Octubre a diciembre 2024 – Los diez ayuntamientos
- Octubre a diciembre 2024 – Partes interesadas
- 24 de octubre, 2024 – Conferencia HOME (mesa de *HFW!*)

Los miembros del Consejo Asesor tienen la oportunidad de apoyar en cada evento de presentación a las partes interesadas

PRÓXIMOS PASOS

- **Fase 4:** Estudio sobre la vivienda de los trabajadores agrícolas y plan de acción (otoño de 2024 a otoño de 2025 - Previsto)
- **Fase 5:** Participación comunitaria en la aplicación del Plan de Acción (Otoño de 2025 - Previsto)

Para actualizaciones,
consulte: <https://vcrma.org/en/vc-farmworker-housing-study>

Si desea participar,
consulte: <https://vcrma.org/en/farmworker-get-involved>



¿PREGUNTAS?